

Personal Operativo

Lic. Katia Chávez Vega
Enlace Académico

Lic. Mónica Mendoza Ruíz
Administración

Lic. Agustín Torres Espinoza
Programas Educativos

Lic. Verónica Ramos Terrazas
Directora



Fundación
Academia Aesculap México, A.C.

Av. Vasco de Quiroga No. 2121
Col. Santa Fe
México, D.F.

Tels. 5020-5100
Fax 5089-4963

1. Mensaje del Presidente de la Fundación Academia Aesculap México, A.C.

Lic. Carlos Jiménez

2. 10 años de SLA, Dr. Alberto Robles Uribe

Lic. Verónica Ramos

3. ¿Quién fue el Dr. Fernando Molina Font?

Dr. Daniel Rodríguez Díaz

4. Encendamos una Esperanza para un Niño con Cáncer

Fundación Aquí Nadie se Rinde

5. Esclerosis múltiple.

Dr. Jorge Luis Olivares

6. Quienes han ganado los premios Academia Aesculap en las diferentes especialidades?

Katia Chávez Vega

Mensaje de Navidad

Agradecemos a todos aquellos que colaboran mensualmente con nosotros para la Edición del Boletín Horizontes del Conocimiento y les invitamos a visitar nuestra página de web con información de los Programas Educativos para 2008.

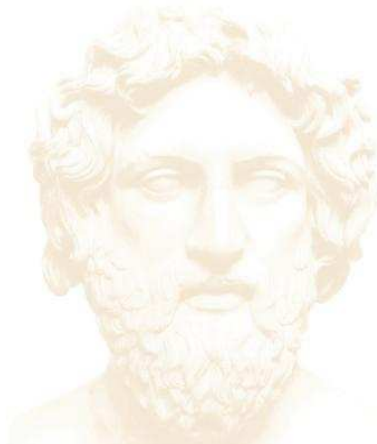

Mensaje del Presidente de la Fundación Academia Aesculap México, A.C., Lic. Carlos Jiménez

El día de hoy, escribo por primera vez en este boletín y quiero presentarme con ustedes, soy Carlos Jiménez, estoy trabajando desde el 1986 en Aesculap, ya por 22 años. Aesculap es una división del grupo BBraun, ubicada al sur de Alemania. En mi carrera profesional trabajé siempre en el área de marketing y comercial. Desde el año 1991 empecé a viajar a México primero como gerente de ventas y finalmente como Vicepresidente de Marketing y Venta para Latino América. Desde Septiembre 2008, soy el Director General de B. BBraun Aesculap de México y con mucho honor también el Presidente de la Fundación Academia Aesculap México, A.C.



El concepto de la Academia Aesculap nació en el 1995 directamente en Aesculap Alemania y yo tuve el gusto de poder acompañar el crecimiento de la Academia Aesculap directamente en Alemania y formar parte activa en la extensión de la Academia Aesculap en Latino América. En México se inició con algunas actividades académicas en el 1997 y posteriormente se estableció la Fundación Academia Aesculap en el 2002. Vale la pena mencionar que en México tenemos a nivel mundial la única Fundación Academia Aesculap y esto demuestra el enfoque especial que damos al tema educación en México.

En la red Global hay 33 Academias en el mundo y en este año se desarrollaron 50 programas educativos por parte de México, de alto nivel educativo, punto que nos ayudó a fortalecernos en el ámbito mundial y llevarnos al 3er lugar por consistencia en la planeación y ejecución de la Academia y el trabajo realizado con alianzas con las Instituciones a nivel salud. La Fundación Academia Aesculap opera a través de las Comisiones de Trabajo, que están conformadas por profesores voluntarios, que son los asistentes a esta comida. Actualmente contamos con 84 voluntarios.

La Fundación Academia Aesculap coopera estrechamente con asociaciones médicas. Gracias a estas alianzas hemos tenido presencia en la asistencia social en el país, de tal forma que tenemos convenio con 29 asociaciones, es reconocida en el grupo médico también por los premios que se otorgan a través de las mismas asociaciones. Gracias a estos premios se ha dado a conocer más la Academia Aesculap. Estos premios permiten honrar a los logros de gran profesionales de la medicina en México. Quiero mencionar en este contexto a unos ganadores de estos premios como al Dr. Arturo Gutiérrez Meneses, al Dr. Jorge Cueto y al Dr. Jaime Nieto Zermeño, entre otros.

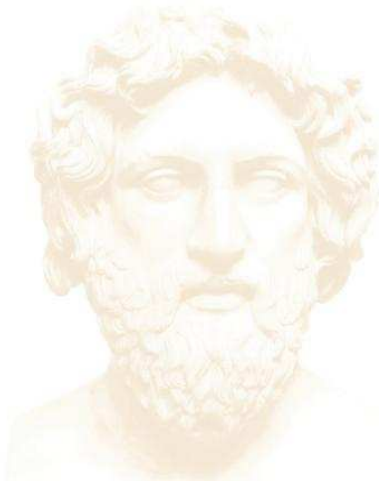

Esto nos fortalece por que estamos con el programa nacional de salud, Secretaria de Salud y espacialmente apoyando el Programa de Seguridad del Paciente en mancuerna con la Academia Mexicana de Cirugía y recientemente se hace a nivel nacional apoyado por la Asociación de Cirugía General, con quien se trabaja con el slogan, "Cirugía Segura para Todos"

Importante son las alianzas con las unidades Hospitalarias como centro de referencia de la Fundación Academia Aesculap. Entre ellos Hospital ABC, Hospital Juárez, Hospital Niño Morelense. Con el Instituto Nacional de Neurología, Instituto Nacional de Rehabilitación, PEMEX y Centro Nacional ISSEMYM sé esta buscando concretar. Para ortopedia principalmente, se han desarrollado cursos en la UNAM y en el Hospital Juárez que se han ido desarrollando en dichos hospitales con una trayectoria de 4 años en la UNAM, así como un año con el Hospital Juárez.

Que es el panorama para el 2009 y 2010?

Continuaremos con los programas educativos que han tenido éxito, como los cursos básicos de ortopedia, mínima invasión de laparoscopia, cursos de suturas para enfermeras y el Diplomado de Esterilización que es el primero que se hace en Latinoamérica. Y se busca hacer un diplomado para Cirujanos Generales con el apoyo de la Universidad Anáhuac.

El entorno económico y financiero mundial no es favorable para el futuro cercano y esto nos obliga tomar precauciones y hacer las actividades de la Fundación Academia Aesculap más eficiente. El reto será ofrecer más variedad de cursos, para que más profesionales puedan participar y mejorar la atención a pacientes. Queremos contribuir significativamente en una mejor rentabilidad social en México a pesar que los recursos serán por la crisis aun mas limitados.

Para lograr esto la Fundación Academia Aesculap debe ser más autónoma y más independiente de aportaciones de voluntarios y también reduciendo costos administrativos y enfocando los recursos en los programas de educación para el bien de los pacientes.

Sobre la Procuración de Fondos, continuaremos con las membresías de \$3,000 pesos anuales o aportaciones voluntarias de quien quiera. Adicionalmente a partir del 2009 comenzaremos a cobrar cuotas de recuperación por los programas educativos que se impartan, dando recibos para deducción de impuestos. Considerando el compromiso de filantropía en cada curso se donarán algunas becas, por el equivalente al 10% de la asistencia. Por supuesto el costo de inscripción por curso será favorable para aquellos que ya sean miembros.

Les invito a que visiten la pagina de web de la academia, www.academia-aesculap.org.mx para que esten enterados de todos los programas y puedan inscribirse.

Atentamente

Lic. Carlos Jiménez
Presidente

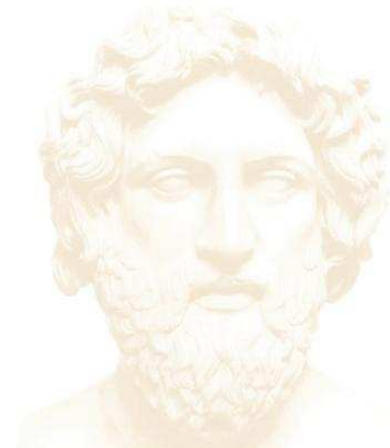

10 años de investigación, desarrollo y enseñanza en Artroplastía de Cadera

A partir del mes de mayo iniciamos las celebraciones por los 10 años de intenso trabajo y grandes esfuerzos que se han realizado para llevar un Registro de las cirugías que se han llevado a cabo de Artroplastía de Cadera con equipo del Sistema Lógico de Artroplastía.



Dentro del marco del Congreso organizado por la Sociedad Mexicana de Ortopedia, se partió un pastel para 1000 invitados, celebrando entre colaboradores, amigos y colegas ortopedistas que han seguido detalladamente en el desarrollo de esta investigación.



Dentro de BADM, quienes han colaborado a lo largo de estos años con el proyecto, principalmente han sido el Ing. Vladimir Alcantara, Dr. Arturo Soto y el Lic. Armando Iniestra.

Agradecemos a los doctores Dr. Felipe Gómez García y Dr. Alberto Robles Uribe



El 4 de diciembre del presente año, se llevo a cabo la reunión de Consejo Directivo de la Fundación Academia Aesculap, evento en donde se galardonó al Dr. Alberto Robles Uribe por la trayectoria y méritos obtenidos en el desarrollo del Sistema Lógico de Artroplastía en Latinoamérica.



¿Quién fue el Doctor Fernando Molina Font?



Podemos decir que, hablar de él es describir la historia de la medicina mexicana privada que da origen a la medicina socializada, como el IMSS, por que decir esto; él creo años antes de que existiera la Seguridad Social en México un sistema de atención médica privada (no existente en esas épocas en México) en la que pagando una cuota simbólica, y mensual, el paciente recibía consulta externa por los especialistas destacados de la época, así mismo cirugías y la hospitalización requerida, homologando lo que hoy cubren Instituciones de Asistencia y asistencialismo.

El nació en la Ciudad de Mérida Yucatán en el año 1891, sus padres fueron, Juan Francisco Molina (Abogado destacado), y María Font

El Dr. Fernando Molina, realizó sus estudios básicos en Mérida y la profesión de médico en el Colegio Real de Cirujanos de Inglaterra en Julio de 1915, terminando su Internado en el Hospital "Saint Thomas" en 1917, voluntario durante la 1a guerra Mundial, con la finalidad de ayudar a los soldados Ingleses. sufriendo lesiones pulmonares por los gases tóxico, viéndose obligado por la situación a regresar a Inglaterra. A su regreso a la tierra que lo vio nacer se caso con Doña Abdulia con la que procreo cuatro hijos y tres hijas decidiendo trasladarse a la ciudad de México abriendo su primer consultorio en el Edificio "la Nacional" en Av. Juárez, en el que se creo el Servicio Médico Social, rodeándose de un grupo de médicos valiosos "los mejores de la época". Logrando junto a ellos tener como sus primeros clientes a la cervecera Modelo, Mexicana de Aviación, General Motors además de diversos bancos.

Prestando uno de los mejores servicios médicos disponibles en la época, inaugurando su primer hospital en la calle de Londres y de ahí a la calle de Durango Núm. 50 mismo que hoy se conoce como "Hospital Ángeles, Clínica Londres".

El Dr. Molina Font fue un hombre extraordinario desde cualquier esfera o rol que se le quiera analizar: como padre de familia, formo una hermoso hogar, pionero en la atención de pacientes por un servicio social de Salud, esto tal vez debido al humanismo que cultivo en sus experiencias de Guerra y voluntariado. excelente médico mexicano que logró rodearse siempre de gente inteligente, entusiasta, emprendedora pero sobre todo llenos de calidad humana, lo cual se reflejo en todas las acciones que realizó durante su vida.

Fallece en la Clínica Londres, a los 72 años de edad, en 1963.

Actualmente se lleva a cabo la celebración del quincuagésimo aniversario de la Sociedad Médica de la Clínica Londres. Con una Historia colectiva llena éxitos es por ello que la Academia Aesculap otorga la medalla Molina Font al médico que a demostrado los mayores merecimientos, por un desempeño académico y científico pero sobre todo por una labor social y humanista como fue siempre el Dr. Fernando Molina Font en todo lo que realizó.

Dr. Daniel Rodríguez Díaz
rodriguezdiazdaniel@hotmail.com

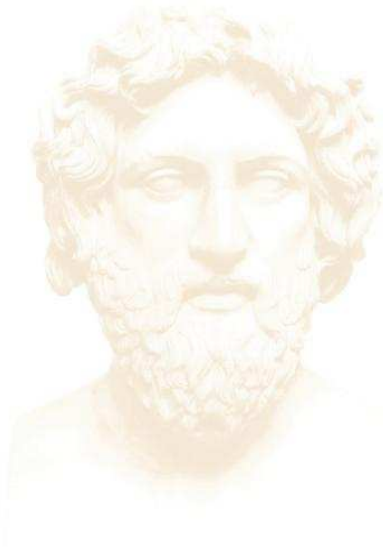

Encendamos juntos una esperanza para un niño con cáncer y su familia

Es un programa de autoempleo desarrollado por Aquí Nadie se Rinde A.C. para familias con un hijo con cáncer. El objetivo es generar sustentabilidad económica en familias de escasos recursos con un paciente infantil oncológico.

Va dirigido inicialmente, a 20 familias de pacientes infantiles oncológicos, de escasos recursos económicos, con padres o tutores desempleados, que se encuentren en el Distrito Federal.

En la compra de este producto, estas ayudando a las familias a encender una esperanza, el 80% de esta compra, es para que las familias puedan solventarse económicamente y enfrentar el costoso tratamiento y el resto para que la asociación ayude a más familias.

Testimonio de Ayuda:

Una de nuestras beneficiarias del proyecto es la Sra. Fabiola Hernández, es originaria del D.F. tiene 32 años, es mamá de Gabriel Obando Hernández de 6 años paciente del INP quien desde hace 3 años y medio está en tratamiento ya que padece Leucemia Aguda Linfoblástica.

La Sra. Fabiola es casada y tiene dos hijos más, un bebe de un año y medio y una niña de 14 años, su marido es el que aporta los ingresos para mantener a la familia, pero no son suficientes para cubrir el tratamiento y las necesidades de su pequeño hijo y el de su familia.

Como Fabiola muchas mujeres y hombres se encuentran luchando contra el cáncer para salvar no solamente la vida de su hijo sino también la subsistencia de su familia.

El proyecto "Enciende una esperanza", consiste en comercializar velas, el costo de la vela es de \$80 y \$100 cada una, las velas están a la venta con las familias y en Aquí Nadie se Rinde A.C. www.anser.org.mx o al teléfono 5520-7790. de Aquí Nadie se Rinde A.C.

Si deseas ver una vela muestra, por favor contacta a Katia Chávez, Academia Aesculap.



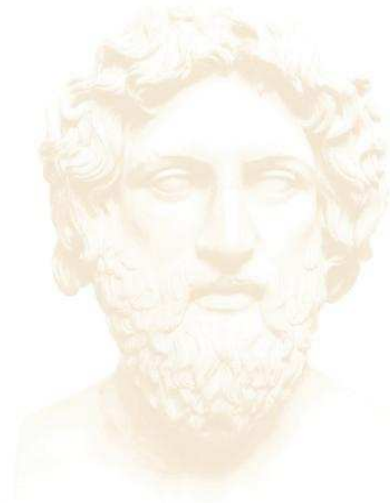

Esclerosis Múltiple

La esclerosis múltiple es una enfermedad del sistema nervioso central que afecta al cerebro y a la médula espinal. Daña a la capa de mielina que recubre y protege a las células nerviosas, proceso que se conoce como desmielinización. Este daño hace que los mensajes entre el cerebro y el cuerpo se vuelvan más lentos o que se bloqueen.

Etiología

La causa de la esclerosis múltiple es desconocida. Se cree que la enfermedad es producida por diversos factores. Las investigaciones médicas se orientan hacia factores inmunológicos, ambientales, infecciosos y genéticos.

Desde el punto de vista inmunológico, ocurre una respuesta anormal de los anticuerpos en contra de la mielina, que es una capa protectora de las fibras nerviosas. El antígeno se desconoce, pero al ser atacado la capa de mielina empieza a ser destruida.

El medio ambiente puede jugar un papel importante para el desarrollo de la enfermedad. Se ha observado que es más común en áreas lejanas al Ecuador. Es posible que la vitamina D tenga un papel importante para la protección de la enfermedad y en las zonas cercanas al Ecuador, la gente se expone al sol con frecuencia, lo que hace que la piel, de manera natural, fabrique vitamina D. Se realizan estudios sobre los clústers de la esclerosis múltiple, los cuales se definen como el alto número de casos que pueden presentarse en un periodo de tiempo específico y/o en cierta área. El estudio de dichos clústers puede proporcionar datos sobre la dieta, medio ambiente, toxinas, exposiciones a metales o factores que puedan influir en la enfermedad.

Se sabe que la exposición a ciertos virus, sobre todo en la adolescencia, son capaces de causar inflamación o desmielinización. Algunos de estos virus son estudiados para saber si existe relación entre ellos y la esclerosis múltiple.

La esclerosis múltiple se considera que no es hereditaria, sin embargo, si se tienen parientes en primer grado con la enfermedad, es posible que el riesgo de padecerla se incremente.

Epidemiología

Se cree que la esclerosis múltiple afecta a aproximadamente 2.5 millones de personas alrededor del mundo. Las mujeres sufren la enfermedad más que los hombres con una frecuencia de 2 a 3 veces mayor. Las edades en donde se presenta son entre los 20 y 50 años.

Síntomas

Los síntomas varían de una persona a otra. Algunos se presentan con más frecuencia. La fatiga y la debilidad muscular son los síntomas más comunes. Otros síntomas pueden incluir problemas de coordinación en la marcha o en la coordinación muscular, disfunción de esfínteres, problemas de visión, mareos, vértigo, cambios emocionales, dolor, depresión, espasticidad. Síntomas menos comunes, pero que en ocasiones pueden presentarse son la dificultad para hablar, dificultad para deglutir o dolor de cabeza.

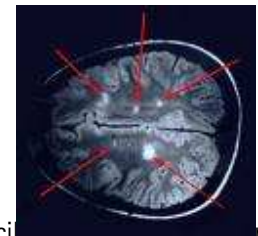

Diagnóstico

El diagnóstico puede resultar difícil, de manera especial en las fases tempranas de la enfermedad. Se puede decir que no existen síntomas, hallazgos clínicos, pruebas de laboratorio o imágenes médicas que puedan por sí solas determinar si una persona padece esclerosis múltiple. Un examen médico cuidadoso y una buena historia clínica ayudan a establecer los cimientos para el diagnóstico. La resonancia magnética es un buen estudio de imagen que ayuda a establecer lesiones en el sistema nervioso central. Los potenciales evocados visuales se usan para saber si existe alguna alteración en la respuesta eléctrica que tenga relación con la enfermedad. Este examen es uno de los más útiles. El análisis del líquido cefalorraquídeo puede ser capaz de detectar niveles de ciertas proteínas del sistema inmune y la presencia de bandas oligoclonales que indican una respuesta del sistema inmunológico, presentes en cerca del 95% de la gente con esclerosis múltiple. Estas bandas también están presentes en otras enfermedades y no se consideran características de la esclerosis múltiple.

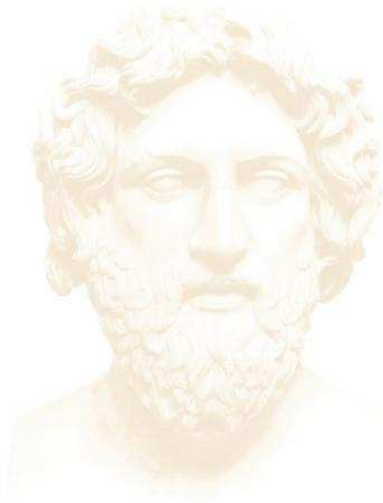

La medicina alternativa puede ser usada como complemento de los tratamientos convencionales. Así, el yoga, la hipnosis, las técnicas de relajación, la medicina herbolaria, la medicina China, la macrobiótica y la medicina natural se incluyen en estos tratamientos. La dieta, el ejercicio, los complementos alimenticios, el manejo del estrés y los cambios de estilo de vida también pueden utilizarse en conjunción con la terapia médica para proporcionar alivio a los pacientes.

Tratamiento

No existe un tratamiento específico para la esclerosis múltiple. En cambio, hay una serie de estrategias efectivas que pueden modificar el curso de la enfermedad y tratar las exacerbaciones o ataques y que mejoran las funciones. La combinación de estos tratamientos, pueden aumentar la calidad de vida de las personas.

Existen medicamentos que pueden modificar el curso de la enfermedad como el interferón beta-1a, el interferón beta 1-b o el mitoxantrone.

Las exacerbaciones o ataques son estados en donde el sistema nervioso tiene una inflamación que causa daño a la mielina y disminuye o bloquea los impulsos nerviosos. Esta condición puede durar unos pocos días, semanas o meses. Durante este estado, el paciente tiene dificultades para realizar sus actividades en casa o en el trabajo. Las exacerbaciones severas se tratan por lo general con altas dosis de corticoesteroides, que reducen la inflamación.

Los síntomas que cada paciente desarrolle se podrán tratar de acuerdo a las características de los mismos y a la intensidad. Actualmente se encuentran disponibles estrategias de medicación, técnica de cuidados y rehabilitación que modifican el daño del sistema nervioso central.

La rehabilitación es un componente muy importante de las personas con esclerosis múltiple. Esta se usa en todas las fases de la enfermedad. Incluye la terapia física, la terapia ocupacional, la terapia para problemas del lenguaje, la rehabilitación cognoscitiva y la rehabilitación vocacional.

Dr. Jorge Luis Olivares
jor2006@prodigy.net.mx

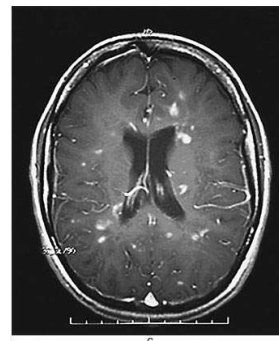
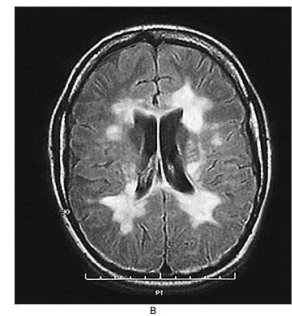
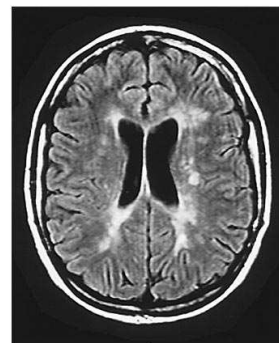

Bibliografía

1. www.nationalmssociety.org
2. www.nlm.nih.gov/



Premios Nacionales

Premio Nacional de Cirugía Endoscópica "Dr. Leopoldo Gutiérrez" AMCE

2003	Dr. Leopoldo Gutiérrez (Reconocimiento en vida)
2004	Dr. Mucio Moreno Portillo
2005	Dr. Samuel Shuchleib Chaba
2006	Dr. Alberto Chousleb Kalach
2007	Dr. Jorge Cueto García
2008	Dr. Jaime Nieto Zermeño

Premio Nacional en Neurociencias "Dr. Manuel Velasco Suárez" SMCN

2003	Dr. Humberto Mateos Gómez
2005	Dr. Segio Gómez-Llata Andrade
2007	Dr. Francisco Velasco Campos

Premio Nacional "Dr. Eduardo Luque Rebollar" AMCICO

2003	Dr. Héctor Peón Vidales
2004	Dr. Gaspar González Astudillo
2005	Dr. Manuel Dufoo Olvera
2007	Dr. Alejandro Reyes Sánchez
2008	Dr. Luis Miguel Rosales Olivera



Premio Nacional "Dr. Leopoldo Zaldivar Bernal" AMCG

2004	Dr. Joaquín S. Aldrete
2005	Dr. Roberto Pérez García
2006	Dr. Enrique Fernández Hidalgo
2007	Dr. Alfonso Morales Zúñiga
2008	Dr. Oscar Díaz Giménez

Premio Nacional de Excelencia Ortopédica AMOT

2004	Dr. Gustavo Arenas Márquez
2005	Dr. Reginaldo Cadena Vega
2007	Dr. Felipe Chávez Silva

Premio Nacional al Mérito en Anestesiología CMA

2006	Dr. Felipe Rangel Ávila
2007	Dra. María Guadalupe Zaragoza Lemus
2008	Dr. Raúl Carrillo Esper

Premio Nacional al Mérito en Cirugía Reconstructiva Articular AMECRA

2005	Dr. Jesús Ignacio Cardona Muñoz
2006	Dr. Roberto Leal Gómez
2007	Dr. Salvador Rivero Boschert
2008	Dr. Arturo Gutiérrez Meneses

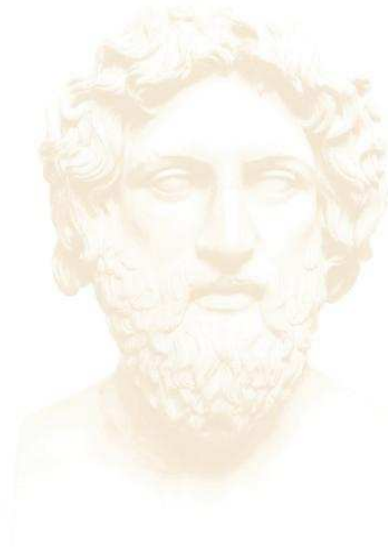

**Premio Nacional a la Excelencia en la Enseñanza de la
Cirugía AMC**

2006	Dr. José Octavio Ruiz Speare
2007	Dr. José Francisco Gallegos Hernández
2008	Dr. Alejandro González Ojeda

Premio Internacional en Bioética Sgreccia-Velasco Suárez

2008	Dr. Fernando Lolas Stepke
------	---------------------------

*El Consejo Directivo y el Personal Operativo de
la Fundación Academia Aesculap México,
A.C., les desean una Feliz Navidad y un
éxito año 2009.*

